

LA LOUVIÈRE À LA UNE



LA LOUVIÈRE
vous êtes au centre de tout

Périodique d'information
communale
Avril 2024
n°298



Nouvelle Collection

PRINTEMPS-ÉTÉ Chaussures-sandalettes

Rue du Temple 33-39 - 7100 La Louvière
www.auximedico.be  
info@auximedico.be - 064/22.47.08

Ouverture
Lundi au vendredi : 9h à 12h et 14h à 18h
Samedi : 9h à 12h et 14h à 17h

OPTIQUE LAUWERYS



NOUVEAU

Varilux
XR series™



Optique Lauwerys
depuis 95 ans

**Votre distributeur
exclusif Varilux
XR series
dans votre région !**

Place de la louve - La Louvière
064/22.56.46
www.lauwerys.be



Ouvert
lundi au vendredi:
de 9h à 18h30
samedi:
de 9h à 17h





COORDINATION
ET CONCEPTION GRAPHIQUE:
Service communication
Place Communale, 7100 La Louvière
communication@lalouviere.be
064 277 811
www.lalouviere.be

RÉGIE, IMPRESSION ET PUBLICITÉ:
BaaM Communication Agency
Place de Noucelles 8
1440 Wauthier-Braine
Philippe Musch
0488 260 541
philippe@baam-aa.be
http://baam-aa.be

ÉDITEUR RESPONSABLE:
Rudy Ankaert
Directeur général,
Ville de La Louvière

COPYRIGHT PHOTOS:
Cover: Unsplash /
p.3: Unsplash /
p4 à 7: Atelier d'architecture A-Traits Sc
sprl, Plan7 srl, Carré 7 sprl, Bureau d'Etudes
PIRNAY sa, Bureau d'Etudes POLY-TECH
Engineering sa /
p8 et 9: Cercle d'Histoire Henri Guillemin /
p10 à 13: Shutterstock, Service communica-
tion, DEF, Devlop, Freddy Tougaux /
p14: Renocity /
p15: Unsplash /
p16: Leslie Artamanow /
p17: Unsplash /
p18 et 19: SOB, asbl Décrocher la Lune /
p20 et 21: Central, Artsdex, MMDD /

Erratum :
Une erreur s'est glissée dans notre édition
de mars 2024.
La photo parue en page 20 pour illustrer
l'article "Coup de gueule de louves" est
signée par Anne Lemaire.

RETROUVEZ-NOUS SUR :

 @VilleLaLouviere

 lalouviere_ville

 Ville de La Louviere

sommaire

4-7

Dossiers

Rénovation des écoles communales

8-9

La ville côté quartiers

De rue en rue

10-13

L'actu en bref

14-19

À la une

Renocity

Territoire Zéro Chômeur de Longue Durée

Sortez, découvrez !

Privilegier les circuits courts

SOB : venez soutenir les athlètes !

21

Agenda

22

Forum

La propreté publique

édito

Cher-ères Louviérois-es,

Nos derniers Carnavals ont clôturé la saison il y a peu, la nature se réveille petit à petit et la lumière s'invite à nouveau dans notre quotidien. Dès lors, les envies de promenades et d'air frais se multiplient ... Heureusement, les occasions de les satisfaire ne manqueront pas en ce mois d'avril ! Ainsi, au fil de ces pages, vous dénicheriez toute une série d'idées bienvenues, comme les balades guidées thématiques concoctées par Centriissime.

Côté infos communales, je vous propose d'accorder un coup d'oeil attentif à l'article consacré au plan de rénovation de nos écoles. Vous le savez : chaque année, La Louvière investit dans ses bâtiments scolaires. Ainsi, en 2023, des budgets ont été mobilisés pour aménager, rénover, ou agrandir certaines implantations. Il me semble important de souligner que ces investissements permettront, tant aux enfants qu'aux équipes, de disposer d'un environnement de qualité pour apprendre/travailler dans les meilleures conditions possibles.

Je ne voudrais manquer d'évoquer, également, la nouvelle exposition temporaire qui vient de se déployer au MiLL (Musée lanchelevici). Son nom ? « Temps de Pause ». Un face à face avec une sélection issue des trésors de la collection artistique louviéroise, sur la thématique du portrait. À ne pas manquer !

Enfin, rayon Histoire, on vous emmène déambuler dans le centre-ville louviérois, à la (re)découverte de quelques noms de personnalités attribués à nos rues, morceaux choisis parmi bien d'autres et extraits de la dernière publication du Cercle d'Histoire Henri Guillemin d'Haine-Saint-Pierre.

Bon lîjådje ! *

Votre Bourgmestre,
Jacques Gobert

*Bonne lecture!

Dossier

Rénovation des écoles communales



Chaque année, la Ville de La Louvière investit dans ses bâtiments scolaires. En 2023, des budgets ont été mobilisés pour aménager, rénover, ou agrandir certaines implantations communales. Ces investissements permettront aux enfants et aux équipes de disposer d'un environnement de qualité pour apprendre/travailler dans les meilleures conditions possibles. Coup de projecteur sur les écoles de la place de Maurage, de la rue Hiard à Haine-Saint-Pierre, de la rue Victor Boch à La Louvière et de la rue des Buxiniens à Boussoit!

ÉCOLE COMMUNALE DE MAURAGE

place de Maurage, 15

Elle sera réaménagée car elle est devenue vétuste et trop petite pour le nombre d'élèves.

Concrètement, ces travaux permettront :

- de créer des classes supplémentaires, un bureau pour la direction, une salle des professeurs, un local pour la garderie et des sanitaires;
- de construire une nouvelle salle de gym;
- de réaménager la cour de récréation;
- d'agrandir et de rendre le réfectoire plus lumineux.

Montant de l'investissement :
2,7 millions € sur fonds propres.



ÉCOLE COMMUNALE DE HAINE-SAINT-PIERRE

rue Léon Hiard, 30



Située dans la rue jouxtant la rue Alphonse Parent, cette école va subir des travaux d'extension afin d'accueillir les élèves de l'école de la rue Parent sur un seul site. Ce vaste projet permettra d'accueillir de nombreux élèves supplémentaires dans des conditions optimales !

L'accent sera mis sur le confort des élèves (cours de récréation réaménagée, tailles des classes repensées...) et sur l'efficacité énergétique en installant des panneaux solaires et en remplaçant l'éclairage et le système de chauffage.

Ces aménagements permettront de créer :

- seize classes de primaires;
- deux classes de maternelles;
- une nouvelle salle de gym;
- deux nouvelles zones de sanitaires;
- un réfectoire;
- une séparation entre les cours de récréation "primaires" et "maternelles" (l'espace de récréation sera également réaménagé);
- divers locaux (bibliothèque, local de stockage, salle des profs...).

Montant de l'investissement : **5,4 millions €** dont **3,2 millions €** subsidiés par le Plan de Relance et de Résilience de la Fédération Wallonie-Bruxelles.

ÉCOLE COMMUNALE DU BOCAGE DE LA LOUVIÈRE

rue Victor Boch, 2



Sise à la rue Victor Boch, cette école va subir des travaux d'extension pour répondre à l'évolution du nombre d'enfants.

Concrètement, ces travaux permettront de :

- construire un nouveau bâtiment pour la section maternelle;
- rénover les différents locaux de la section primaire;
- aménager un terrain pour la pratique du sport.

L'objectif est de créer un nouveau bâtiment pour accueillir, dans des conditions optimales, les élèves des sections maternelles et primaires et de permettre leur évolution en augmentant la capacité d'accueil tout en réaménageant certains locaux et le terrain de sport.

L'école du Bocage joue un rôle important dans ce quartier où des projets sont en cours d'élaboration dans un futur proche.

Montant de l'investissement : **4,4 millions €** dont **290.000 €** subsidiés par le Plan de Relance et de Résilience de la Fédération Wallonie-Bruxelles.

ÉCOLE COMMUNALE DE BOUSSOIT

rue des Buxiniens, 10



Sise à la rue des Buxiniens, cette école va subir des travaux d'extension qui permettront de :

- construire de nouvelles classes pour la section primaire, un réfectoire, un préau et des sanitaires;
- aménager une nouvelle cour de récréation avec un coin de verdurisation.

Montant de l'investissement : **1,4 millions €** dont **361.000 €** subsidiés en partie par le Plan de Relance et de Résilience de la Fédération Wallonie-Bruxelles.

NOS ÉCOLES, DES ESPACES DE VIE ET DE QUALITÉ !

Retrouvez toutes les infos sur nos écoles sur





De rue en rue

Dans sa nouvelle publication, le Cercle d'Histoire Henri Guillemain nous emmène pour une déambulation dans le centre-ville louviérois, à la découverte des noms de personnalités, animaux et autres dénominations attribués aux rues. On vous en propose quelques morceaux choisis avec les rues :

HAMOIR



Un nom de rue bien connu du centre-ville dont on a presque oublié le prénom !

Né à Valenciennes le 23 juin 1810, Jean Edouard Hamoir est issu d'une famille industrielle du Nord de la France. Il épouse Mélanie Warocqué, fille de Nicolas et sœur cadette d'Abel. Le couple n'a toutefois jamais habité La Louvière. Les seuls portraits que l'on peut voir d'eux se situent dans l'église de Saint-Saulve, près de Valenciennes où Jean-Edouard a été maire jusqu'à son décès en 1873.



JEAN-BAPTISTE NOTHOMB



Né à Messancy le 3 juillet 1805, Jean-Baptiste rejoint Bruxelles en 1830, lorsque la Révolution éclate. Il devient directeur de l'Organe de presse du Gouvernement provisoire et Secrétaire de la Commissions chargée de préparer la Constitution. Il a notamment fait partie de la délégation envoyée à Londres afin de proposer la couronne à Léopold de Saxe-Cobourg Gotha. Et La Louvière dans tout ça ? En 1836, il épouse Wilhelmine Lucie Ernestine Boch, fille de Jean-François Boch. Amateur de géographie et collectionneur de cartes, il connaît les lieux potentiels où installer une faïencerie en Belgique. C'est sur ses conseils que Jean-François et Victor Boch décident de s'implanter à Saint-Vaast, sur le site qui deviendra La Louvière, en rachetant des terrains d'une ancienne poterie en faillite.



FIDÈLE MENGAL



Né le 31 août 1905 à La Louvière, il devient instituteur à l'école du Centre de La Louvière avant de rejoindre celle de Bouvy et du Mitant des Camps, et par la suite, l'école industrielle

moyenne. En 1953, il est élu bourgmestre, poste qu'il occupera jusqu'en décembre 1976. Il sera le grand promoteur du centenaire de 1969 et de la fusion des communes de 1976. Très bon communicant, Fidèle Mengal avait enregistré et distribué largement un 45 tours pour s'adresser à la population lors de la campagne électorale de 1970. Son nom a été donné à une avenue.



FAIGNART



Né à Saint-Vaast en 1803, Louis André Fa(i)gnart épouse, en 1833, Clarisse Boucquéau, sœur d'Ernest (directeur des laminoirs et forges qui a légué à son décès une importante somme d'argent à son comptable, un certain Gustave Boël, qui l'utilisera notamment pour poser les jalons de son entreprise). Le couple s'installe rue Verte à Saint-Vaast. En 1836, il construit une sucrerie sur le terrain qui deviendra le domaine de la Louve. Non loin de là, le couple fait construire le « château Faignart », une demeure dont les plans ont été conçus par Joseph Poelaert, architecte du Palais de Justice de Bruxelles.

Le couple donne alors à la commune de Saint-Vaast son terrain de l'Allée Verte pour y bâtir une école. De leur union vont naître cinq enfants, 4 filles et 1 garçon. Secoué par le décès de quatre d'entre-eux, le couple se retire dans son château près de Bastogne. Louis André y décède le 6 décembre 1882 et son épouse suivra quatre ans plus tard. Ils sont inhumés, avec leur fils, dans le vieux cimetière situé autour de l'église de Saint-Vaast.

Après le décès de ses parents, Marie-Louise Clarisse cède la propriété familiale aux charbonnages de Sars-Longchamps.

Plusieurs noms de rues sont associés à cette famille : rue Fagnart, rue Château Fagnart et rue de la Sucrierie.



ERNEST MILCAMPS



Né le 17 avril 1858 à Couillet, il est pharmacien diplômé et installe son officine sur la place des Martyrs, devenue place Jules Mansart. Rapidement, il s'implique intensément dans le paysage louviérois. Dès le début de la Première Guerre, il rejoint le Comité National de Secours Alimentaire régional et participe activement à la distribution de colis à toutes la population louviéroise. Membre du Parti catholique, il est élu conseiller communal en 1919.

Il a présidé le conseil de fabrique d'église de La Louvière durant 50 ans, jusqu'à son décès survenu en mars 1939.



LA (PETITE) PLACE DES FEMMES

Dans le centre-ville, seuls quatre noms de femmes ont été relevés pour 244 autres accordés aux hommes. À savoir, les rues :

ANNA BOCH



Artiste peintre et mécène louviéroise à qui nous avons consacré un article dans La Louvière à la une d'octobre 2023.

RAYMONDE DUBRUL

Plus connue sous le nom de « Mona Claire » à qui l'on doit « La Louvière centenaire », une chanson qui a connu son petit succès par-delà nos ascenseurs puisqu'elle l'a interprétée sur FR3 (aujourd'hui France 3).



Pour écouter sa chanson, c'est par ici



ROSE-ANNE MEUTER



Nageuse affiliée à l'ENL qui a multiplié les succès nationaux et internationaux. Par la suite, elle a longtemps été éducatrice à l'Institut Saint-Joseph. Elle est décédée en 2008.

LAURETTE DEMARET



Elle a seulement 19 ans lorsque la guerre éclate. Sa vie bascule quand son père décède lors du bombardement du dépôt de la SNCB à Bascoup par l'aviation allemande. Elle rejoint alors la résistance. Arrêtée et incarcérée

à Charleroi, elle bénéficie d'une suspension de peine en mai 1943. A sa sortie de prison, elle reprend immédiatement ses activités de résistance. Elle décèdera lors d'une mission, le 26 août 1944, à Flawinne. D'abord inhumée dans un domaine militaire occupé par les Allemands, elle est ramenée dans sa commune d'origine, Chapelle-lez-Herlaimont, où elle repose.

Dans la cour de l'Athénée royal de La Louvière, une statue réalisée par Hector Brognon rend hommage à la fois à Laurette Demaret et Marguerite Bervoets, pour leur héroïsme. Le visage réalisé par le sculpteur est une synthèse de celui des deux jeunes filles, ne ressemblant ni à l'une ni à l'autre.

SOURCES

Merci au Cercle d'Histoire Henri Guillemain pour cet ouvrage minutieux et complet, fruit d'un travail de bénédictin et de nombreuses collaborations, notamment avec la société Cartobel.

Nous ne pouvons que vous conseiller de vous plonger dans ce livre « Déambulation louviéroise avec les personnalités immortalisées dans un rectangle bleu » par Achille Van Yperzeele et Benjamin Louvet – Cercle d'histoire Henri Guillemain.

Pour le commander : 0479 206301



L'actu en bref

CAMPAGNE "KIT INCENDIE"

En collaboration avec la Fondation des Brûlés, le Service Prévention et Sécurité de la Ville de La Louvière mène une campagne de sensibilisation à l'incendie.

Cette campagne propose l'installation gratuite d'un kit de sécurité incendie. Le kit se compose d'un détecteur de fumée, d'un détecteur de monoxyde de carbone et d'une couverture anti-feu.

Cette **première campagne** se concentrera sur le quartier du centre de **Haine-Saint-Pierre**.

Un travail de proximité y a été réalisé - avec dépôt d'un courrier suivi du passage d'un conseiller en prévention - afin d'inviter les habitants de la zone à prendre rendez-vous.

Le placement de ce kit incendie s'accompagne d'une sensibilisation aux bons comportements à adopter en cas d'incendie.

Plus d'infos: 064 885 023



PONT CAPITTE

Vous désirez connaître le détail du projet, le phasage des travaux prévus par le SPW ?

Découvrir l'histoire du Pont Capitte ?

Poser vos questions ?

Rendez-vous en ligne sur unpontversdemain.be ou sur Facebook : [unpontversdemain](https://www.facebook.com/unpontversdemain)

CAMPAGNE SÉCURITÉ ROUTIÈRE AUX ABORDS DES ÉCOLES

De nombreuses infractions sont quotidiennement commises aux abords des écoles par les automobilistes. Certains stationnements génèrent des situations dangereuses, notamment pour les piétons. Afin de les réduire et de sécuriser au mieux les élèves, parents et accompagnant-es, la Ville de La Louvière et la Police locale travaillent pour informer et sensibiliser les conductrices mais également pour réprimer ces comportements inadaptés.

Cette année, une distribution de 5000 disques de stationnement a été réalisée près des établissements scolaires en mars.

Dans un premier temps, les Gardiens de la Paix ont sensibilisé les automobilistes. S'en suivra une période de répression effectuée par les agents constatateurs et la Police locale.

Un-e conducteur-trice averti-e en vaut deux, n'oubliez donc pas de vous stationner correctement, même pour deux minutes. Faisons ensemble de la sécurité de nos enfants, une priorité.



« LE MERCREDI, PAS DE CARTABLE », MAIS ENCORE PLUS DE SPORT À L'ÉCOLE DE STRÉPY !



Depuis 3 ans, l'école communale de Strépy (rue des Canadiens) développe, de la 2ème maternelle à la 6ème primaire, un projet sportif autour du football, de la natation, de l'athlétisme, du hockey et du tennis en partenariat avec des institutions sportives de l'entité (Club de football de Maurage, le Point d'eau, Royal Tennis Club Louviérois et Royal Hockey Club de La Louvière).

Les enfants participent à des animations sportives (individuelles et/ou collectives) en relation avec les objectifs du cours d'éducation physique. Elles permettent de mettre en exergue le ni-

veau d'habiletés sportives des enfants, développer l'équilibre personnel, les habiletés gestuelles, le goût de l'effort et améliorer la condition physique.

Cette année, l'école renforce son identité spécifique de « pôle sportif scolaire » en proposant « les mercredis sportifs » avec davantage d'animations sportives en primaire sur les sites du hall omnisports, du Point d'eau et des étangs de Strépy.

En réaménageant les horaires de cours, des heures supplémentaires peuvent être libérées pour l'organisation d'activités telles que le sport ballon (basket et futsal), le sport aquatique (basket, surf, waterpolo, parcours de plongée) et la découverte de la pêche en partenariat avec l'école de pêche de Strépy.

N'hésitez pas à venir découvrir l'école et son projet !

Information et contact :
064 663 450 - bra3@lalouviere.be

COUP DE POUCE AUX COMMERCES

La Ville de La Louvière soutient son commerce local ! Une prime d'aide pouvant s'élever jusqu'à 6.000 € peut être obtenue tant pour les futurs commerces, que ceux déjà existant.

La prime communale « Booster » a été octroyée à « **L'Instant Présent** ». La somme permet, aux commerçants implantés sur le territoire, d'investir dans des frais de communication, de mobiliers ou encore de remettre en valeur et/ou rénover leur bâtiment par exemple.

L'ancien café « Chez Jo » a été transformé en salle polyvalente. La somme a, donc, permis d'intervenir dans la rénovation de la plomberie et à l'achat de frigos. Désormais, Saint-Vaast propose un nouvel espace pour accueillir divers événements tels que des réunions, des cours sportifs, des associations carnavalesques, des fêtes privées, des retours de deuil, etc.

Adresse : rue Victor Gondat, 9 à Saint-Vaast

Vous aussi vous souhaitez bénéficier d'une prime ?

www.businessinlalouviere.be
ou 064 273 600



AMÉLIOREZ LA PERFORMANCE DE VOTRE COMMERCE

Le programme Formation-Commerces offre un accompagnement gratuit en plusieurs étapes aux commerces de 15 communes wallonnes, dont La Louvière.

Business in La Louvière a déjà accueilli les deux premiers ateliers, les 19 et 26 février derniers. Chaque commerce reçoit un diagnostic personnalisé concernant l'attractivité, l'acquisition, la conversion, l'optimisation des ventes et la relation client. À la suite de ce dernier, un plan d'action sur mesure et un accompagnement sont proposés.

Plus de 20 commerces de l'entité sont déjà inscrits dans le processus.

Et vous? Ne tardez pas, il ne reste que quelques places pour la prochaine formation en présentiel qui aura lieu le **15 avril** à La Louvière.

Infos et inscription :
www.formation-commerces.be

Un programme développé par le Centre de Compétence Forem Business et soutenu par les acteurs locaux du développement régional, en collaboration avec Betik et le soutien du Plan de Relance de la Wallonie.

APPEL BOURSE ROGER ROCH

La Ville de La Louvière lance un appel à candidatures pour l'octroi d'une bourse d'études universitaires au profit d'étudiants qui poursuivent des études universitaires pour l'année scolaire 2023-2024.

Grâce à l'initiative de Mme Y. ROCH, une bourse d'études de 750 € a pu être créée en vue de récompenser un étudiant méritant domicilié à La Louvière et ayant les revenus les plus modestes parmi les différentes candidatures reçues dans l'appel.

Cette bourse ne pourra être octroyée qu'une seule fois par étudiant et par famille et pour la 1^{ère} année d'études universitaires uniquement.

La date limite de dépôt est fixée au **30 avril 2024**.

Plus d'infos sur www.lalouviere.be

CONSEIL COMMUNAL

Le prochain Conseil communal se tiendra le **mardi 23 avril à 19h30**.

Plus d'infos et ordre du jour disponible sur www.lalouviere.be



LE BIEN-ÊTRE DE NOS AINÉ-ES, C'EST NOTRE PRIORITÉ!



Que ce soit en maison de repos ou à leur domicile, les seniors peuvent rencontrer des problèmes de solitude ou de maltraitements (qu'elles soient morales, verbales ou physiques). Lorsque de tels faits se produisent, il est souvent difficile pour eux ainsi que pour le proche d'en parler librement.

C'est pourquoi, afin de leur garantir un espace d'expression en toute discrétion et pour trouver rapidement des solutions à leurs problèmes, les Bourgmestres peuvent désormais recueillir les éventuelles plaintes des seniors ou de membres de leur famille, qu'ils soient résidents au sein d'une maison de repos ou à domicile.

La Ville de La Louvière a donc décidé de mettre en place un registre à destination du Bourgmestre pour recueillir les interpellations des personnes qui souhaitent en informer les autorités. Ce registre est

disponible en version physique à l'Hôtel de Ville ainsi que via l'E-guichet, disponible sur le site de la Ville. Selon les éléments qui seront donnés, le Bourgmestre pourra alors formuler des recommandations aux maisons de repos afin de trouver une solution aux difficultés rencontrées. Pour les situations vécues en dehors des maisons de repos, les éventuels problèmes rencontrés peuvent être communiqués de la même manière. Une écoute attentive pourra vous être apportée et diverses aides et relais sont envisageables, que ce soit avec des associations ou les services de Police de la ville.

En cas de maltraitance, ne restez pas dans le silence!

Il existe également des numéros de relais :

L'AVIQ (concernant les Maisons de repos) : **0800 16 061 - numerograttuit@aviq.be**

Respect seniors (Agence wallonne de lutte contre la maltraitance des aînés) : **0800 30 330** (appel gratuit du lundi au vendredi de 9 à 17h)

Plus d'infos :



CARREFOUR DES MÉTIERS DE LA LOUVIÈRE

Vous souhaitez faire le point sur votre orientation professionnelle ?

Vous souhaitez trouver la formation qui vous correspond ?

Vous envisagez de créer votre entreprise ?

Le Carrefour des Métiers – plateforme regroupant différents acteurs locaux et régionaux de l'emploi et de la formation - vous accompagne gratuitement.

Dans le Carrefour des métiers, vous trouverez :

- des conseils personnalisés pour la recherche d'emploi (ex. : préparation à l'entretien d'embauche, clarification d'un projet professionnel), la formation, la

création d'activités et l'orientation professionnelle ;

- des outils technologiques pour soutenir votre projet professionnel ;

- un espace ouvert de documentation des offres d'emploi et de formation ;

- des activités en groupe pour dynamiser votre recherche d'emploi, en savoir plus sur les formations et les métiers offrant des opportunités d'emploi, définir votre projet professionnel, vous informer et vous préparer à créer votre activité.

Infos :
Rue de la Closière, 36
La Louvière
064 513 605
info.lalouviere@cdmetiers.be

FRELONS ASIATIQUES

Du nouveau dans la gestion du frelon asiatique. La neutralisation des nids de frelons asiatiques par le service des pompiers sera gratuite sur La Louvière à condition que celui-ci représente une **menace pour la santé humaine**.

Pour la gratuité, plusieurs facteurs sont à prendre en compte :

- présence de personnes sensibles à proximité (école, maison de retraite, personne allergique au venin d'hyménoptère,...)

- nid présent à une hauteur inférieure à 5 mètres

- dérangement par des travaux (élagage de l'arbre par exemple)

Plus d'infos :



MOT DU TERROIR

Rawète : ce mot familial est défini, par le Nopère-Deprêtre comme un **supplément gratuit** : - *Èl tayeûr m'a donê 'ne casquète come rawète su m'n-abîy'mint*. Cette définition rejoint celle des rab, rabe et du familier rabiote français. Mais l'usage a légèrement altéré ce sens pour en faire ce que nous appelons populairement : un petit reste (le plus souvent alimentaire) : - *S'il-a co 'ne rawète dè gatô, donèz'l ô gamin*. À nuancer de ... >>>

... >>> **rèmanants** : substantif utilisé uniquement au pluriel pour identifier : **les restes (alimentaires) destinés aux pauvres**. Négligé par la modernité, ce terme, par extension, désigne plutôt : les reliefs du repas... mais pas forcément réservés aux pauvres : - *On done lès rèmanants ô tchî* ou encore : - *Nos mindj'rons lès rèmanants pou soupêr*. Variante : ramanants.

DÉRATISATION

Du 8 au 26 avril inclus, la société Animal Pest Control effectuera le traitement des biens communaux et des maisons privées.

Un déplacement peut être réalisé en cas de nécessité et de présence constatée pour les riverain.es qui rencontreraient ou auraient connaissance de problèmes causés par des rats.

Le planning :

LA LOUVIÈRE :

lundi 8 avril et mardi 9 avril

HOUDENG-GOEGNIES :

mercredi 10 avril

HOUDENG-AIMERIES :

jeudi 11 avril

BESONRIEUX :

vendredi 12 avril

TRIVIÈRES :

lundi 15 avril

HAINÉ-SAINT-PIERRE :

mardi 16 avril

HAINÉ-SAINT-PAUL :

mercredi 17 avril

STRÉPY-BRACQUEGNIES :

jeudi 18 avril

SAINT-VAAST :

vendredi 19 avril

MAURAGE :

lundi 22 avril

BOUSSOIT :

mardi 23 avril

Pour les demandes plus spécifiques :

- Accueil de la Cité administrative :
064 177.811

- Société Animal Pest Control :
010 450.546

LE VILLAGE PROVENÇAL



Du vendredi 5 avril au dimanche 7 avril, le Village Provençal revient à La Louvière.

Vous y trouverez savons, lavande, macarons, fougasses, biscuits, miel, olives et tapenades, saucissons et fromages, produits Corse, poterie - nappes et santon, bijoux, cuir, épices, thé, etc ...

Le cabanon avec sa Melonade et ses planches apéro.

Même les cigales seront de la partie!!!

Horaires : **vendredi et samedi de 10h à 19h et le dimanche de 10h à 18h**

ATELIERS INTERGÉNÉRATIONNELS

Dans le cadre des activités sociales menées par les maisons citoyennes de La Louvière, des Ateliers Intergénérationnels sont organisés plusieurs mercredis de l'année 2024 pour les jeunes de 11 à 16 ans et les personnes âgées.

L'objectif, éveiller, échanger, s'épanouir mais aussi comprendre l'inclusion de la personne handicapée via l'échange entre les différentes générations.

Plus d'info pour les inscriptions au **064 885 004** ou **apc@lalouviere.be**

Mercredi : Ateliers Intergénérationnels

Pour les adolescents 11- 16 ans & les personnes âgées



BALADE SPECTACULAIRE À BRACQUEGNIES

Après les succès de Boussoit, les deux Houdeng, Haine-St-Paul et Besonriex, c'est au tour de Bracquegnies d'accueillir une « Balade spectaculaire » **le samedi 20 avril dès 17h00.**

Le principe est simple : plusieurs groupes de 20 personnes partent à la découverte de 4 lieux insolites pour assister à 4 mini-spectacles, avec notamment N'Toumos et le duo manouche Téo & Diego. Participation **gratuite** mais réservations obligatoires sur www.cestcentral.be

La soirée se clôturera, dès 21 h, aux Studios (rue Victorien Ergot 35) pour un spectacle « hein! » de **Freddy Tougaux. Gratuit** et sans inscription.



A VOS AGENDAS !

La Journée mondiale du louviérois

En mai 2022, les gens de La Louvière ont envoyé à l'UNESCO une demande des plus officielles : qu'elle proclame la Journée mondiale du louviérois, tous les 15-mai à venir. Pas DU ou DE LA Louviérois.e.

Non, du louviérois, c'est-à-dire tout ce qui caractérise la manière de vivre du côté de La Louvière. Et qui devrait être partagé universellement.

En guise de « dossier » pour appuyer cette candidature, Central, la Ville et leurs partenaires proposaient un grand week-end de fête. Ben tiens... Cette année, on remet ça !

On vous donne rendez-vous le **vendredi 17 mai et la samedi 18 mai** pour un programme culturel et festif qui, du hip-hop à la littérature wallonne, réunit toutes les tendances, traverse toutes les générations.

Le Jardin des Loups revient bientôt...

Du 2 mai au 19 mai 2024, « Le Jardin des Loups » fait son grand retour fleurissant sur la place Maugrétout, au cœur de La Louvière.

De 10h à 22h du lundi au dimanche, venez profiter du cadre enchanteur et agréable spécialement composé pour l'occasion, un moment familial et chaleureux vous attend en centre-ville.

Au programme de cette aventure printanière, retrouvez une ribambelle de concerts, de spectacles et d'activités ludo-sportives concoctés pour les petits et pour les grands.

Cette année, la « Journée Mondiale du Louviérois » et le « Marché aux Fleurs » viendront égayer notre événement pour votre plus grand plaisir.

Plus d'infos dans notre prochaine édition

À la une

« C'est rassurant et sécurisant d'être encadré par Renocity »

RENOCITY
soutenu par la ville de La Louvière

Renocity s'adresse aux propriétaires d'Haine-Saint-Pierre qui souhaitent améliorer la performance énergétique de leur logement. Témoignage.



Françoise habite le quartier et dès le début du projet, elle a décidé de manifester son intérêt afin d'entamer des rénovations. 6 mois plus tard, Françoise a presque terminé ses travaux ! Nous nous sommes rendus chez elle afin d'en savoir plus.

Vous avez été une des premières à bénéficier de l'accompagnement Renocity offert par la Ville de La Louvière. Pouvez-vous nous dire ce que vous avez rénové dans votre maison avec Renocity ?

Il y a la rénovation et l'isolation de toute la toiture, le changement des châssis, l'installation d'un système de chauffage central, l'isolation des sous-sols... c'est quasi toute la maison !

Qu'est-ce qui vous a convaincu de concrétiser votre projet ?

J'ai été mise en confiance par les entrepreneurs envoyés par Renocity ; c'est une sécurité de savoir qu'ils sont de qualité et fiables. C'est très rassurant et sécurisant d'être encadré par le projet. Quant aux primes, il y a certaines démarches à faire, avec des éléments que je ne connaissais pas... Benjamin (l'expert en rénovation énergétique de Renocity) me l'a bien expliqué. J'ai eu également des informations complémentaires de la part de l'auditeur logement qui l'accompagnait et que j'ai été ravie de rencontrer. Il m'a également beaucoup apporté.

Et comment cela s'est-il passé avec Renocity ? Pouvez-vous nous parler de votre expérience ?

C'est une très belle expérience qui m'a permis de concrétiser mes projets d'un seul coup. Je savais que je bénéficierais de différentes primes, dont je n'imaginai pas l'existence. J'ai aussi la possibilité de demander un prêt à un taux de 0% si je le souhaite, ce qui permettrait de financer davantage de projets. Dans cette aventure, j'ai rencontré Benjamin qui a été le moteur de tout : il m'a expliqué le but de Renocity, il a pris du temps, il est très réactif...Il est aussi bienveillant et conciliant.



Y a-t-il autre chose que vous aimeriez ajouter à propos de la rénovation énergétique de votre maison ?

Je conseille à tout le monde de rénover sa maison. On pense toujours que ces primes sont octroyées aux personnes à faibles revenus... Certes, ces primes peuvent être plus élevées en fonction des revenus, mais tout le monde y a droit. Le guichet énergie logement de la Ville peut d'ailleurs informer tout candidat rénovateur sur toutes les aides disponibles.

VOUS VOULEZ AUSSI BÉNÉFICIER DE CE SUPPORT UNIQUE OFFERT PAR LA VILLE POUR DIMINUER DRASTIQUEMENT VOTRE CONSOMMATION ÉNERGÉTIQUE ?

IL NE RESTE PLUS QUE QUELQUES SEMAINES POUR RÉSERVER VOTRE DIAGNOSTIC GRATUIT.

Réservez un créneau avec notre expert en rénovation énergétique sur www.lalouviere.renocity.be ou scannez le QR code pour arriver directement sur le site ou contactez-nous au numéro vert gratuit **0800/580.45**



À la une

TERRITOIRE ZÉRO CHÔMEUR DE LONGUE DURÉE

Cette approche novatrice portée par le CPAS de La Louvière a pour but d'offrir un contrat de travail à toute personne sans emploi depuis plus de 2 ans dans des quartiers au taux de chômage élevé, à savoir la Cité Jardin à Saint-Vaast, Bois-du-Luc, Mon-Gaveau et les environs de la gare de Strépy-Bracquegnies. On vous explique tout !

Ce projet tire son inspiration du succès de l'expérience française « Territoire Zéro Chômeur de Longue Durée » initiée par ATD Quart-Monde et qui s'appuie sur 4 principes majeurs :

- la participation volontaire des chômeurs de longue durée présents sur le territoire
- partir des compétences et des envies des personnes, en les aidant à identifier et définir leur projet, afin d'accéder à un emploi choisi et non pas subi
- des activités fortement liées au territoire : en s'appuyant sur un comité local, composé des principaux partenaires du projet
- une approche participative (principe de démocratie horizontale) afin d'apprendre ensemble, au travers de rencontres régulières, tous intervenants confondus.



En adaptant et en contextualisant cette approche probante à la réalité locale, l'objectif principal du projet louviérois est la création d'emplois supplémentaires après une étude approfondie des besoins spécifiques de chaque territoire, en impliquant concrètement et durablement le citoyen-ne dans le processus.

Les services proposés seront étroitement liés aux compétences, savoir-faire et aspirations des futur.es travailleur.euses, combinés aux besoins réels du tissu social local. en concertation avec le réseau pluridisciplinaire local identifié.

Au-delà de la simple création d'emplois, ce projet aspire à redynamiser les quartiers ciblés, en identifiant les opportunités économiques, tout en renforçant la cohésion sociale.

Le projet bénéficie d'un soutien crucial de la Région wallonne ainsi que du Fonds Social Européen (FSE+). « Territoire Zéro Chômeur de Longue Durée » est bien plus qu'une simple initiative d'emploi. C'est une dynamique collective locale qui remet le demandeur d'emploi au centre de son projet socio-professionnel, partant du principe que chaque individu a le droit de contribuer à l'amélioration de la qualité dans son lieu de vie, quel que soit son passé professionnel.

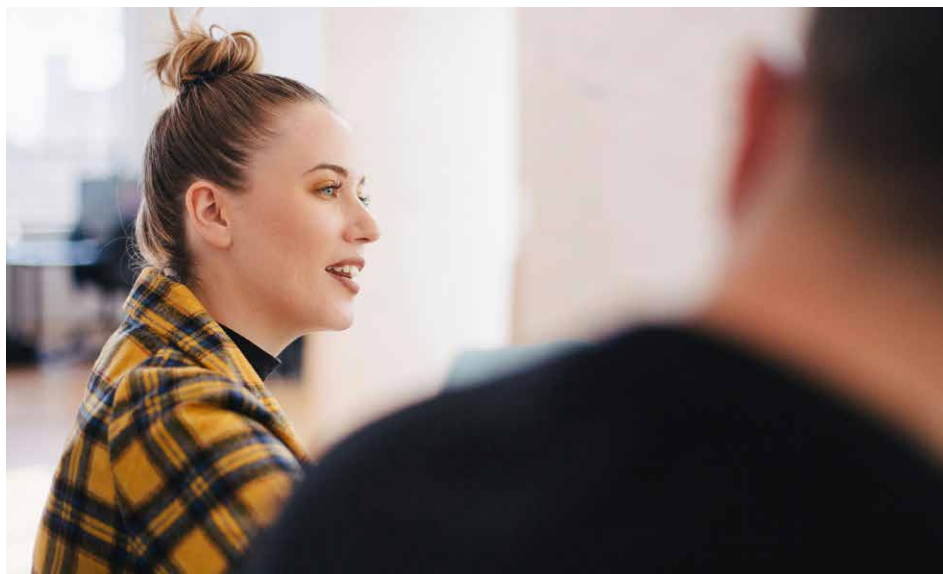

TZCLD EN QUELQUES MOTS

Zone d'action : La Cité Jardin à Saint-Vaast, Bois-du-Luc, Mon-Gaveau et les environs de la gare de Strépy-Bracquegnies

Objectif : Booster l'emploi local

Bénéficiaires : Les personnes privées durablement d'emploi (plus de 2 ans)

Mise en œuvre : Création d'emplois supplémentaires répondant à un besoin identifié localement

Porteur : CPAS de La Louvière

Contractualisation : Emploi à durée indéterminée, à temps choisi



À la une

Sortez, découvrez !

Avec le printemps vient l'envie de promenades, de nature et d'air frais... Pour cela, Centrissime est votre partenaire idéal pour déguster les « bonnes idées » pour occuper la belle saison.

À vos agendas!

Centrissime nous propose quelques sorties pour (re) découvrir notre entité, notamment avec des balades guidées. **Elles sont gratuites mais la réservation est obligatoire.** Les dates et thèmes des prochaines balades guidées :

7 avril : Street Art

21 avril : Circuit vélo La Louvière Est

12 mai : Circuit vélo La Louvière Ouest

18 mai : Balade « À pas de loup »

dans le cadre de la Journée Mondiale du louviérois

2 juin : Balade autour des étangs de Strépy dans le cadre du Pic-nic des loups

8 juin : Canal du Centre historique

14 juillet : Boucle des canaux

21 juillet : Boucle des canaux

4 août : Terril Albert 1^{er}

24 août : Balade vélo jusqu'au site minier de Bois-du-Luc

25 août : Canal du Centre historique

1^{er} septembre : Circuit vélo La Louvière Est

7-8 septembre : Journées du Patrimoine

Infos et inscriptions :

064/26.15.00

info@centrissime.be

LA MAISON DU VÉLO



Le printemps, c'est aussi le moment de ressortir votre vélo ! Vous avez besoin d'une révision ? La Maison du Vélo est là pour vous aider. **Tous les mercredis après-midi de 14h à 18h**, sur rendez-vous, venez réparer votre vélo lors de nos ateliers vélos participatifs.

Des formations spécifiques sont également organisées gratuitement tous les derniers samedis du mois de 9h30 à 12h30 :

25 mai : Formation mécanique -

Les freins

29 juin : Formation - Les différents

types de changements de vitesses

27 juillet : Vélo-traffic

31 août : Vélo-traffic

28 septembre : Vélo-traffic

26 octobre : Formation mécanique -

entretien basique et les petites réparations

Infos et inscriptions :

www.maisonduvelo.be

064/26.15.00.

Places limitées :

8 personnes max. par formation.

Lieu : Maison du Vélo

Place Mansart 21-22

7100 La Louvière

Vous souhaitez découvrir la région mais vous ne disposez pas de vélo ?

LOUEZ-EN UN !



Pour une heure, une après-midi ou une journée, planifiez avec la Maison du Vélo votre itinéraire et les détails pratiques de votre réservation.

Infos :

064/26.15.00

info@centrissime.be

À la une

Privilégier les circuits courts

Acheter local est une garantie de produits plus frais, moins emballés, moins manipulés et moins transportés. C'est un geste important pour l'environnement, pour votre santé et pour soutenir les producteurs. trices de notre région. Un mode de consommation que La Louvière préconise et soutient !

LE MARCHÉ DES PRODUCTEURS ET ARTISANS REVIENT !



Afin de promouvoir les circuits courts et les acteurs.trices locaux, le Marché des producteurs et artisans «Du Champ à l'Assiette» revient en 2024 !

Chaque **premier dimanche du mois** de 9h à 13h, entre avril et octobre, le marché s'installera sur la place de Strépy, à Strépy-Bracquenies.

On vous retrouve le 7 avril.

Le 200 premier-ères client-es de la première édition du 7 avril se verront offrir un filet de course, dans une démarche « zéro déchet ».

DE LA SEMENCE AU BOCAL



La Conserverie du Jardin produit et transforme ses légumes et aromates à La Louvière. A découvrir !

Ingénieur commercial de formation, Jean-Marc Zanatta s'est formé au maraîchage bio.

Avec ce bagage, il a développé, en 2001, la Ferme Delsamme à Strépy, dont il a été le premier coordinateur.

Après avoir répondu à un appel à projets de la Ville de La Louvière, Jean-Marc Zanatta développe, depuis 2021, un nouveau projet autour de l'alimentation durable : « La Conserverie du Jardin ».

Sur un terrain situé à la rue de la Grande Louvière, il produit ses plants à partir de semences sélectionnées, cultive ses légumes et aromates avant de les transformer en coulis, sauce, pesto, conserves à l'huile ou au vinaigre, tisanes, herbes séchées, etc.

« Nous avons reçu la certification « bio » par l'organisme de contrôle Foodchain en 2023 », précise Jean-Marc Zanatta.

Vous pourrez notamment goûter la sauce tomate, conditionné comme dans le sur de l'Italie, dans des bouteilles en verre ambrées afin de la protéger de la lumière et de conserver ainsi toute sa saveur. « Ma grand-mère récupérait les bouteilles de bière pour y mettre sa passata de tomates ! »

Vous souhaitez connaître les produits « 100% made in La Louvière » de La Conserverie du Jardin ?

Rendez-vous sur www.laconserveriedujardin.be pour passer votre commande.

PANIERES BIO



La Ferme Delsamme propose chaque semaine des paniers assortis, sous forme d'abonnement.

Cette formule originale permet de déguster des produits frais et de saison mais aussi de partir à la découverte de légumes oubliés comme les panais, les topinambours, la rutabaga, etc. Le tout livré avec des conseils et des recettes.

Plus d'infos sur www.fermedelsamme.be

VENTE DIRECTE ET DE PROXIMITÉ



Devilop travaille actuellement à la réalisation d'une brochure regroupant l'ensemble des lieux de vente directe et de vente de proximité.

Nous ne manquerons pas de vous informer de sa sortie !

À la une

SOB : venez soutenir les athlètes !

La Ville de La Louvière accueillera, du 8 au 11 mai 2024, les Jeux nationaux Special Olympics. Pendant ce week-end de l'ascension, cette compétition rassemblera plus de 3400 athlètes ayant un handicap mental autour de 20 disciplines sportives.

Et comme une grande performance mérite un grand public, La Louvière vous invite à venir encourager ces sportifs qui s'entraînent toute l'année et pour qui le sport est un moteur de vie.

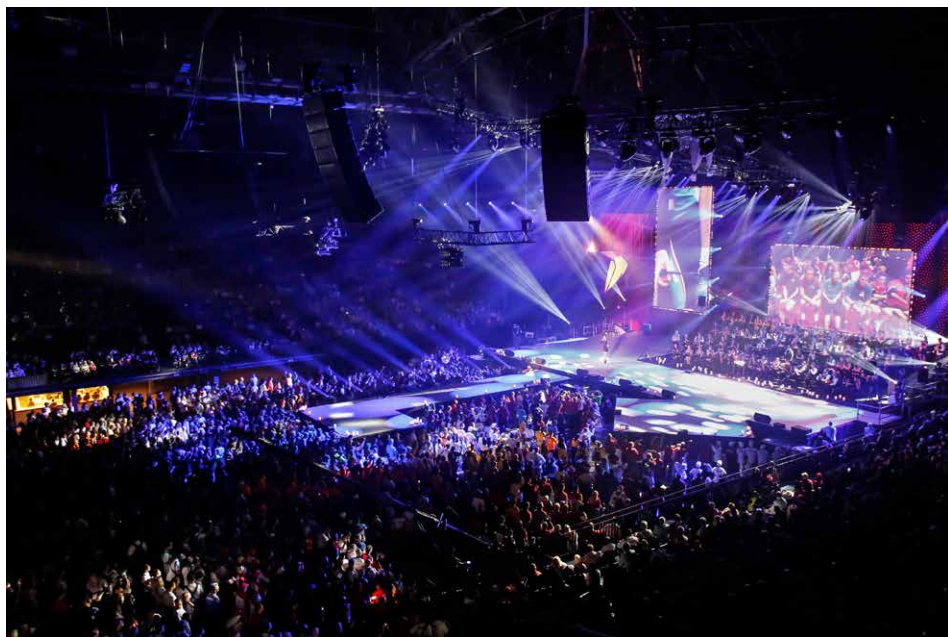

LES TEMPS FORTS:

Le mercredi 8 mai 2024
TORCH RUN

Pour marquer cette journée inaugurale, 120 à 150 marathoniens - des athlètes Special Olympics, des partenaires ainsi que des étudiants de l'école de police - effectueront une course relais d'environ 15 kilomètres avec la Flamme de l'Espoir. Le départ se fera de la place Jules Mansart à 13h30 pour un retour vers 17h30.

LA CÉRÉMONIE D'OUVERTURE

Place Communale – 19h00

Cette cérémonie donnera le coup d'envoi de ces Jeux Nationaux. Plusieurs moments forts : la déclaration d'ouverture par des invités de marque, l'entrée de la Flamme de l'Espoir et la présence des 3400 athlètes, tous prêts à se dépasser. Cette soirée festive se poursuivra avec un spectacle grandiose mis en scène par l'asbl Décrocher La Lune mêlant musiques, performances artistiques, danses aériennes et au sol.

Nous vous attendons nombreux. Pour cet événement qui s'annonce exceptionnel !

Gratuit et ouvert à toutes et tous.

UN SHOW CRÉATIF ET PARTICIPATIF !

Plusieurs enfants et adultes ayant un handicap mental ont eu la chance de participer à la confection des costumes que porteront les artistes lors du spectacle grâce à un atelier organisé par l'asbl Décrocher La Lune. Au programme : plastine, aquarelle, pastel et décalquage.



Le jeudi 9, vendredi 10 et samedi 11 mai

Les compétitions des Jeux Nationaux Special Olympics seront lancées au lendemain de la cérémonie. Les athlètes donneront pendant trois jours le meilleur d'eux mêmes. Au programme 20 disciplines sportives réparties sur 9 sites dans la Ville et également à Binche !

Venez soutenir les athlètes :

Au **Louvexpo** où se disputeront les disciplines telles que le basket, le tennis de table et le bocce (proche de la pétanque). C'est également sur ce site que seront installés le village olympique, le restaurant, l'accueil des familles, des VIP et de la presse.
Rue du Hocquet 7 - 7100 La Louvière

Le Point d'Eau proposera les compétitions de natation.
Rue Sylvain Guyaux 121 - 7100 La Louvière

Le Stade du Tivoli accueillera les compétitions d'athlétisme.
Boulevard du Tivoli 80 - 7100 La Louvière

L'Athénée Provincial proposera les matches de netball.
Boulevard du Tivoli 2 - 7100 La Louvière

Le Stade Henri Rochefort verra quant à lui se dérouler la gymnastique, le judo, le tennis et le football.
Avenue du Stade 32/1 - 7110 La Louvière (Houdeng)

Le cyclisme, nécessitant des routes larges et spacieuses dans un endroit calme avec peu de circulation, aura lieu dans la **zone d'activités économiques de Strépy-Bracquegnies**.
Rue J-B Vifquain 1 - 7100 La Louvière.

Le Centre Sportif des Ascenseurs accueillera le badminton.
Allée des Sports 2 - 7070 Le Roeulx

Le Royal La Louvière Hockey Club proposera du hockey, du floorball, des activités physiques adaptées, des jeux sportifs et des activités motrices.
Avenue Léopold III 6 - 7100 La Louvière.

Le Paraske Bowl recevra le bowling.
Rue de la Déportation 73 - 7100 La Louvière

Binche accueillera également certaines épreuves :

Les compétitions de natation triathlon à **la Piscine communale de Binche**.
Rue de la Coopération 40 - 7130 Binche

Les compétitions d'équitation se dérouleront au **Manège Haras Sainte-Marguerite-Binche**, à Péronnes-lez-Binche.
Rue Albert Elisabeth 110 - 7134 Binche

Plus d'infos sur :
<https://special-olympics.be/fr/>

Le samedi 11 mai 2024 LA CÉRÉMONIE DE CLÔTURE

Louvexpo
dès 17 h

Un moment intense pour les athlètes qui peuvent brandir les médailles. Une belle fête où sportifs, volontaires, partenaires profitent de ces derniers moments festifs.

DEVENIR VOLONTAIRES

Nous cherchons encore des volontaires pour les Jeux. Si tu as 16 ans et que tu souhaites t'investir au service des personnes ayant un handicap et vivre une expérience inoubliable, inscris-toi :



nos coups de cœur

5, 6 et 7 avril

ENTRE CIEL ET MERCREDI

par le Cirque Eloize

Théâtre



Le cirque québécois Éloize propose «Entre ciel et mer», pièce conçue au milieu du golfe Saint-Laurent, aux Îles de la Madeleine où a été créée la compagnie en 1993.

Au cœur d'une scénographie illustrant ce petit coin de paradis balayé par le vent et la mer, Michel-Maxime Legault met en scène un voyage inspiré de la ligne d'horizon qui sépare le ciel de la mer, faisant naître les histoires insulaires traversées par des générations d'Acadiennes et d'Acadiens, ravivées par le bruit des vagues et l'odeur du goémon. C'est sur cette ligne fragile que se posent, tels des funambules, les dix artistes acrobates et musiciens, basculant du monde réel à celui de l'imaginaire.

Infos sur www.cestcentral.be

19 avril

**FRANÇOIS MOREL
J'AI DES DOUTES**

Théâtre



Ce «*Raymond Devos, mesdames et messieurs, est un miracle qui est apparu, singulier, sur la scène du music-hall français. Il ne ressemblait à personne. Personne, plus jamais, ne lui ressemblera. C'est comme ça. Il faut se faire une raison. Même si on n'est pas obligé... de se faire une raison. Il est plus opportun en évoquant Devos de se faire une folie. Un grain de folie capable d'enrayer la mécanique bien huilée de la logique, de la réalité, du quotidien. Ceux qui l'ont vu s'en souviennent : Raymond Devos fut un phénomène rare. Comme les arcs-en-ciel de feu circulaire, comme les colonnes de lumière, comme les vents d'incendie, comme les nuages lenticulaires, il a surgi, miraculeux et mystérieux, derrière un rideau rouge qui s'ouvrait sur l'imaginaire. On n'avait jamais vu ça! Et, devant cet homme en apesanteur, on avait le souffle coupé.*»

François Morel - Molière 2019 du meilleur comédien dans un spectacle du théâtre public!

Infos sur www.cestcentral.be

25 avril

COHABICATA

Salle Jean Louvet

Un spectacle contre l'injustice du statut de co-habitant-e et pour une individualisation des droits sociaux.

Avec humour, ce spectacle montre l'absurdité d'un système qui punit la solidarité, l'humanité et qui consiste à appauvrir les pauvres tout en permettant à l'Etat de faire des économies. Un système marqué par les résidus archaïques d'un patriarcat révolu et condamné par l'ONU. Un statut injuste que nous pouvons toutes et tous subir un jour ou l'autre (perte d'emploi, accident de travail, perte d'autonomie, maladie...).

Gratuit mais sur réservation sur www.cestcentral.be

Dans le cadre du programme de la plateforme Pauvreté.

À chaque numéro de La Louvière à la Une, la rédac vous propose sa sélection d'idées de sorties.

16 avril à 18h

« FEMMES EN SCÈNE »

Palace

Venez découvrir les nouvelles productions théâtrales, scéniques des Chanceuses, des Sans poids ni loi, du groupe théâtre et chorale du CPAS,...

Central vous propose aussi un programme « On le devient », découvrez-le sur www.cestcentral.be

Une activité qui clôture le programme « Coups de gueule de louves » organisé dans le cadre de la Journée internationale de lutte pour les droits des femmes.

Infos sur www.cestcentral.be

27 avril à 14h

**ATELIER FAMILLE
« LOUP Y ES-TU ? »**

Daily-Bul & C°

Dans le cadre de l'exposition de Dominique Lacoudre visible **jusqu'au 16 juin** au centre Daily-Bul & C°, un atelier pour les enfants dès 5 ans est prévu autour du loup. Avec ses nombreuses symboliques, le loup a beaucoup inspiré Dominique Lacoudre dans son travail sur La Louvière.

Après avoir fait connaissance avec cet animal à travers des albums de jeunesse, les participant-es créeront leur propre univers graphique autour du symbole de la ville.

Une activité gratuite sur réservation au **064 224 699** ou info@dailybulandco.be

Plus d'infos sur www.dailybulandco.be

12, 13 et 14 avril dès 20h
BLANCHE-NEIGE ET LE MIROIR
DES CONTES



Les **12, 13 et 14 avril 2024**, les élèves de 5^e-6^e de l'option Arts d'Expression de l'Institut Sainte-Marie à La Louvière présentent leur nouvelle œuvre théâtrale : « Blanche-Neige et le Miroir des Contes ». Cette pièce a été écrite par Alexandre Van den Abeele, metteur en scène et professeur de l'option. Pour les besoins du spectacle, la Troupe s'est formée à 2 nouvelles disciplines : la danse aérienne et la pyrotechnie. Ce qui laisse encore présager un beau moment de théâtre.

Le spectacle se tiendra à la Salle Calypso du Centre Reine Fabiola de Neufvilles (Soignies).

**Réservations : www.artsdex.be
ou par téléphone au 064 311 922**

30 mars > 15 septembre
TEMPS DE PAUSE

Mill

« *L'art, c'est le plus court chemin de l'homme à l'homme* » (André Malraux).

Le Mill vous convie à un face à face avec une centaine de portraits issus de la collection artistique de la Ville de La Louvière. De la perception à l'émotion, l'exposition est une invitation aux rencontres singulières entre artistes, modèles et visiteurs, pour permettre à chacun de prendre le temps de ralentir mais également d'établir un lien profond et personnel avec les œuvres... Le temps d'une pause.

L'occasion de (re)découvrir les visages de quelques figures marquantes de la région : Amand Mairaux, Fidèle Mengal, Augustin Gilson, Achille Chavée, André Balthazar, Paul Leduc ou encore D'Jobri.

En connivence avec le Réseau louviérois de Lecture publique, une vingtaine d'auteurs nous livrent leur interprétation d'une oeuvre de leur choix. Leurs mots, comme une évidence, partagent l'espace muséal avec leur source d'inspiration.

Infos sur www.mill.be

Programme 2024
MUSÉE DE LA MINE
ET DU DÉVELOPPEMENT
DURABLE

Dans un monde qui perd en nuance et en subtilité, le Musée de La Mine et du Développement Durable a voulu dépasser l'approche réductrice qui consiste à envisager l'univers du charbonnage à travers un prisme exclusivement masculin. Durant cette saison 2024, le musée propose donc de découvrir deux initiatives qui s'affranchissent du cadre pour mieux comprendre le rôle des femmes dans la mine et enfin mettre en lumière les grandes oubliées de l'histoire de l'extraction du charbon.

La première s'intitule « **Déesses et Hiercheuses** ». Cette exposition débute **le 26 avril** et plonge dans l'essence de la féminité divine, de la résilience et de la transformation. Construite autour du contraste des mondes des mines et des opéras, elle célèbre la force endurente des femmes à travers le filtre des déesses ré-imaginées pour l'ère moderne. Le projet entremêle portraits photographiques d'archives et générés par intelligence artificielle, chacun incarnant les attributs de divinités féminines de diverses mythologies réinterprétées comme des icônes de résilience et de pouvoir.

Avec la visite-lecture « Des femmes dans la mine », vous cheminerez de la « grande » histoire vers les histoires du quotidien. Quelle place ont eue les femmes dans l'histoire des charbonnages? Hiercheuses ou trieuses, épouses ou mères : quelle était leur vie au quotidien? A travers des textes d'auteurs, des anecdotes, des faits historiques et des témoignages étonnants, les animateurs donneront enfin la parole à celles qui l'avaient si peu! La première visite sera organisée **le samedi 18 mai** à 10h30 et 15h00.

Plus d'infos : www.mmdd.be



PS

LA PROPRETÉ PUBLIQUE :
L'AFFAIRE DE TOUTES ET TOUS

Qui n'a jamais été écœuré en voyant des tas de déchets sur les bords de nos routes ou dans les rues de notre entité?

Qu'ils soient petits ou plus importants, ces déchets constituent de véritables nuisances pour les habitants et les promeneurs mais aussi, un coût pour la collectivité.

Des moyens importants sont toutefois mis en place par notre Ville pour lutter contre cette problématique. De nombreux ouvriers et machines sont régulièrement mobilisés afin de ramasser les déchets. Des caméras mobiles et des actions sont réalisées sur les lieux de dépôts. Des campagnes de sensibilisation sont menées chaque année, ainsi que des ateliers autour du «0 déchet», du compostage et du tri.

Nous sommes conscients que des aménagements supplémentaires doivent être réalisés, notamment en ce qui concerne l'emplacement et le nombre de poubelles publiques. Mais la Ville ne pourra toutefois pas, à elle seule, résoudre la problématique des déchets.

Pour y parvenir, nous avons besoin de vous toutes et tous. De simples gestes sont parfois suffisants: emporter sa canette et la jeter dans une poubelle publique, prendre un cendrier de poche, ramener ses gobelets lors des événements ou encore, se rendre au recyparc.

L'éducation et la sensibilisation des enfants sont également primordiales. En leur apprenant, dès le plus jeune âge, à respecter l'environnement, ils garderont de bons comportements plus tard.

Ensemble, rendons notre environnement encore plus agréable!

Danièle STAQUET

ECOLO

TOUS CONCERNÉS
PAR LA PROPRETÉ PUBLIQUE!

Vous en avez marre des dépôts sauvages? Des déjections canines sur les trottoirs et dans les parcs? Des mégots de cigarettes un peu partout? Des automobi-

listes qui attendent leurs enfants à la sortie des écoles en laissant tourner leur moteur? Comment ne pas se sentir concerné par la propreté quand on circule dans l'espace public et qu'on constate tellement d'incivilités?

Pourtant, la ville de La Louvière procède régulièrement à l'entretien et au nettoyage des espaces publics, elle organise aussi des actions de sensibilisation et d'éducation. A l'initiative du collège communal, des caméras de surveillance sont systématiquement placées dans des endroits connus pour être régulièrement souillés par des incivilités et des équipes de la police communale sont affectées spécifiquement à la recherche des contrevenants et à la rédaction des PV. Enfin, chaque fois que les auteurs sont identifiés, des amendes sont infligées et perçues.

Malheureusement, tout cela coûte très cher et les amendes perçues ne permettent pas de financer toutes ces actions. On pourrait faire plus mais cela coûterait encore plus à la collectivité, au détriment d'autres missions de la ville alors que si chacun adoptait une attitude respectueuse de l'environnement, notre ville resterait propre et plus agréable à vivre.

Didier CREMER

MR

La propreté publique joue un rôle crucial dans notre société, allant bien au-delà de simples considérations esthétiques.

Elle influence directement notre qualité de vie collective et notre bien-être général. Des espaces publics propres créent un sentiment de sécurité, de fierté communautaire et favorisent des interactions sociales positives, tandis que des environnements mal entretenus peuvent engendrer du mécontentement et des tensions.

Au-delà de ses effets immédiats, la propreté publique a également des implications à long terme. Des quartiers propres attirent les investisseurs, stimulent l'économie locale et favorisent le tourisme, tandis que des espaces sales peuvent entraîner un déclin économique et une dépréciation immobilière. De plus, la propreté publique est étroitement liée à la santé publique, jouant un rôle crucial dans la prévention des mala-

dies et le bien-être mental.

Pour atténuer les impacts négatifs de la non-propreté publique, des actions concertées sont nécessaires. Cela inclut des campagnes de sensibilisation du public, des réglementations strictes mais surtout leur application, ainsi que des investissements dans des infrastructures de gestion des déchets modernes et efficaces. En adoptant des approches holistiques et en prenant des mesures concertées, nous pouvons créer des environnements urbains plus sains, plus durables et plus agréables pour tous.

Les citoyens sont responsables, la Ville doit contribuer à montrer le chemin!

Olivier DESTREBECQ

PLUS & ENGAGÉS

UN ENVIRONNEMENT
PROPRE ET SAIN POUR
UNE MEILLEURE VIE

Combien de fois n'avons-nous pas eu envie d'hurler de colère en découvrant, au milieu de nos campagnes, un dépôt clandestin de déchets?

Combien de fois n'avons-nous pas eu envie de klaxonner de toutes nos forces en voyant la voiture devant la nôtre balancer tout naturellement une canette ou un mégot de cigarette par la fenêtre de l'habitable?

Si comme moi ce genre de comportements vous révoltent, vous faites partie de l'écrasante majorité de personnes propres et responsables qui prennent soin de leur environnement de vie et le respectent.

Malheureusement, il existe un petit pourcentage d'individus qui, par leurs comportements honteux et irrespectueux, réduisent, en deux temps, trois mouvements, l'effort collectif à néant... Nous devons absolument renforcer notre arsenal répressif vis-à-vis des auteurs de ces nuisances, permettre à nos forces de police de toujours mieux les identifier et les punir sévèrement, à la fois par le biais d'amendes administratives mais aussi de travaux réparateurs.

Mais, en plus de ces mesures répressives indispensables, notre commune doit continuer la prévention et la sensibilisation au-

près des jeunes publics et elle doit surtout se montrer irréprochable en la matière en consacrant plus de moyens à l'entretien de nos espaces de vie!

C'est bien gentil d'inaugurer à la chaîne des nouveaux espaces, du nouveau mobilier urbain, des nouveaux parcs... Mais si ceux-ci tombent en décrépitude quelques années plus tard, faute d'entretien, cela n'aura servi à rien et nous pouvons nous demander quelle est l'image finalement renvoyée à nos citoyens...

Loris RESINELLI

PTB

POUBELLES TROP CHÈRES :
ÇA SUFFIT!

Nous sommes de plus en plus nombreux à trier nos déchets. Pourtant, nous payons toujours plus cher pour nos poubelles. En 2022, la capacité des sacs-poubelles moka a été rabotée de 10 litres, passant de 60 à 50 litres. Mais le prix, lui, est resté le même. 1 euro le sac de 50 litres, c'est trop. Surtout lorsqu'il se déchire pour un rien, comme c'est le cas des nouveaux sacs moka à La Louvière. À titre de comparaison, à Bruxelles, c'est 0,18€ le sac de 60 litres. Soit 7 fois moins cher. Et comme si ce n'était pas déjà assez cher comme ça, on doit en plus payer une taxe déchets (qui n'existe pas à Bruxelles!). Nous voulons supprimer cette taxe injuste. Nous voulons également que la Ville octroie à chaque ménage un rouleau de 10 sacs gratuits par an, comme c'était le cas avant. Ainsi que le retour du ramassage des encombrants à domicile gratuit. On évitera comme ça bon nombre de dépôts clandestins. Et ça facilitera la vie aux familles sans véhicule ou à mobilité réduite.

Antoine HERMANT

Les textes repris au sein de ce Forum engagent la seule responsabilité éditoriale de leurs auteurs respectifs.

LES APPARTEMENTS DE LA MALOGNE

La Louvière



Photos non contractuelles*



32
APPARTEMENTS



1 À 3
CHAMBRES



À PARTIR DE
169.000 €



ENTIEREMENT
ÉQUIPÉ



BASSE ÉNERGIE
DOUBLE FLUX

Et si vous faisiez le choix d'une vie plus douce ?

Imaginez vous vivre à proximité du cœur de la ville, dans un quartier verdoyant et convivial, à deux pas des commodités et des grands axes routiers.

Pour y vivre ou pour y investir, faire le choix des appartements de La Malogne, c'est opter pour une vie qui a de l'avenir, tout en privilégiant un cadre de vie respectueux de l'environnement et de l'humain !

067 21 00 00
WWW.TREVILOGIS.BE



CONTACTEZ L'AGENCE POUR
PLUS D'INFORMATIONS

Culot Revalidation^{srl}

Bandagiste – Orthésiste – Prothésiste – Mobilité

LE PRINTEMPS EST LÀ !

Tout le mois d'avril, grande action sur nos chaussures*

Des réductions sur plus de 100 modèles en magasin



📍 Rue de Longtain, 2 à 7100 La Louvière

✉ pascal.culot@hotmail.com

☎ 064/34.25.56

🕒 Du lundi au jeudi de 8h à 12h30 et de 13h30 à 18h.

🕒 Vendredi jusqu'à 16h.

*Dans la limite des stocks disponibles

HOFF LAVOIR

devient



43 machines et 42 séchoirs sur 550m² dans le plus grand salon lavoir de Wallonie



Nouveau nom de salon mais toujours le même patron

Rue Gustave Boël 46
7100 La Louvière

Plus d'information?
0477/13.12.38
hofflavoir@outlook.be
www.salonlavoirhoff.com

ACHAT | VENTE | LOCATION | IMMOBILIER NEUF | VIAGER

TREVI LOGIS

ESTIMATION

GRATUITE

VOTRE PROJET,
NOTRE SAVOIR FAIRE

067 21 00 00



INFO@TREVILOGIS.BE | WWW.TREVILOGIS.BE